Cooperativa Sociale - ONLUS

litografi vesuviani

SERVIZI SALUTE E LAVORO

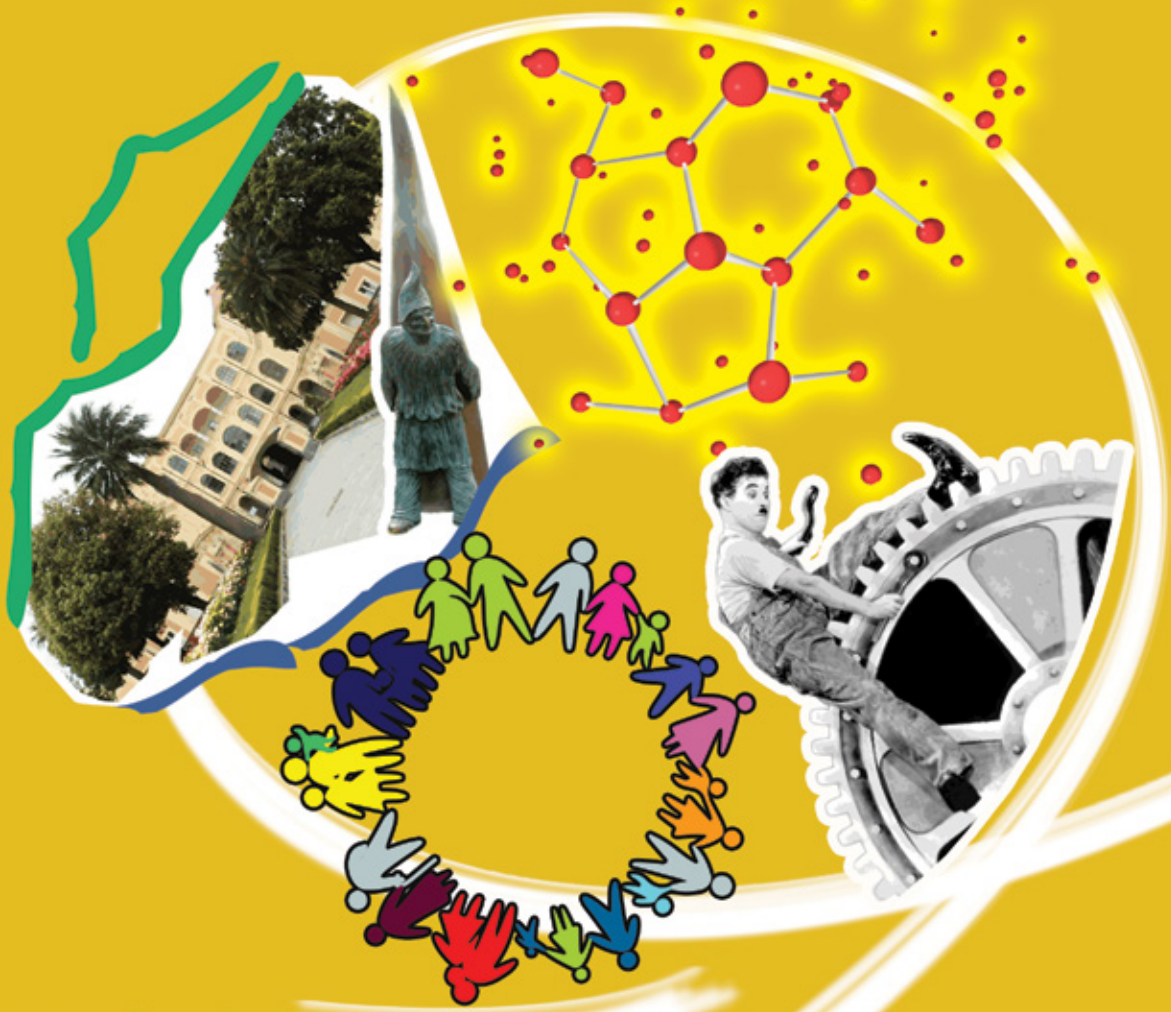

BILANCIO SOCIALE

2015

prefazione

Quando si vive un cambiamento, per una scelta di vita, un accadimento improvviso ed inaspettato, un'esigenza lavorativa o altro, non è automatico il passaggio dalla condizione precedente a quella successiva ed il prezzo da pagare non è scontato; ma quando questo cambiamento avviene per un avanzamento spontaneo del processo di vita, spesso non ce ne accorgiamo.

Io ho avuto la chiara percezione, incontrando la cooperativa "Litografi Vesuviani", i suoi soci, i lavoratori e le persone che ad essa si rapportano e che la proteggono, di avere di fronte, a S. Giorgio a Cremano di Napoli, un attore locale capace di generare un cambiamento spontaneo nelle persone e nella comunità locale.

Un seme contagioso che promuove la dignità umana e le pari opportunità senza far troppo rumore.

Non servono altre parole per commentare questo bilancio sociale che tutti dovrebbero considerare come un invito a farsi contagiare da questa cooperativa ed entrare a far parte di questo mondo: il mondo della cooperazione autentica, attiva ed affidabile; il mondo della 'dimensione cooperativa'.

Claudio Esposito
Vice Presidente
Confcooperative Napoli

introduzione

C'è una dimensione in cui valori e lavoro si incontrano.
La Cooperativa Litografi Vesuviani rappresenta il proprio solido equilibrio in questa dimensione, che l'ha portata ad essere oggi una realtà attiva, partner affidabile e dinamico per Istituzioni, Aziende, Privati.
La Cooperativa ha forte il senso delle radici e di un legame con il territorio che contraddistinguono la sua attività ormai da tredici anni.
Noi soci l'abbiamo voluta così, determinata, autonoma, fondata sulla qualità, capace di vincere la sfida del mercato e al tempo stesso di sfidare il mercato sul terreno fondamentale dei valori umani e della dignità individuale.

La storia di un'azienda è spesso il segno più chiaro e autentico di un'identità.
Dal giorno della nostra costituzione abbiamo iniziato un viaggio, fondato sulla libertà degli individui di realizzarsi attraverso il lavoro. Abbiamo, nel tempo, messo alla prova i nostri ideali.Vivere di assistenza non ci avrebbe infatti permesso un vero, autonomo confronto con la realtà. Da allora abbiamo fatto un lungo percorso segnato da un'irrinunciabile idea: l'attaccamento ai principi e valori cooperativi come garanzia di crescita individuale e d'impresa.

Litografi Vesuviani è una Cooperativa sociale che ha come missione l'integrazione lavorativa da un lato, e dall'altro, il supporto alle famiglie degli utenti dei servizi di salute mentale, un'azienda dove anche le differenze sono considerate un valore.

E' il primo anno che la nostra Cooperativa presenta al territorio il bilancio sociale, un'indispensabile scelta per consolidare relazioni sempre più solide con la comunità locale che ci accoglie, ci riconosce e ci aiuta, convinti che assolva alle funzioni di comunicazione, interna ed esterna, e di trasparenza; per dare una visione la più precisa possibile, della realtà e delle scelte della Cooperativa su quattro aree fondamentali: l'attività della cooperativa, l'impatto sulla comunità locale, la rete delle relazioni e il rapporto con le famiglie.

Benvenuti nel nostro mondo.

Il Presidente
Dott.ssa Ornella Scognamiglio

litografi vesuviani
LITOGRAFI VESUVIANI
SERVIZI SALUTE E LAVORO
Società Cooperativa Sociale a r.l.

laSTELLANUOVA

WELFAREITALIA

l'identità

LA NOSTRA STORIA

Litografi Vesuviani – Servizi Salute e Lavoro – società Cooperativa Sociale a r.l. ONLUS, ha sede legale in San Giorgio a Cremano, in via Sandriana, 16.

Il nostro statuto recita: la cooperativa ha lo scopo di perseguire l'interesse generale della comunità alla promozione umana e all'integrazione sociale di soggetti con disagio psichico, attraverso la gestione di servizi socio-sanitari ed educativi ai sensi dell'art. 4 alla lettera A e B, della legge 8 novembre 1991 n° 381.

La cooperativa nasce nel maggio del 2000 a conclusione di un progetto europeo, misura Horizon, specifico per la valorizzazione delle risorse umane. Il progetto europeo ha dato la possibilità a giovani utenti del DSM dell'Azienda Sanitaria, di formarsi come grafici pubblicitari e di visitare paesi europei come scambio interculturale. Alla fine del progetto, con il sostegno del Comune di San Giorgio a Cremano e del DSM dell'ASL NA 3 Sud, viene costituita la Cooperativa di inserimento lavorativo nel mercato della litografia.

L'organizzazione aziendale è sempre stata orientata al posizionamento rispetto alla domanda del mercato di riferimento. Rincorrendo i cambiamenti del mercato, la cooperativa ha modificato in progress la sua collocazione commerciale. Occupandosi, in seguito, di comunicazione e grafica digitale, fino ad arrivare nel 2009 a lavorare nel campo della serigrafia artigianale. Nasce così un progetto innovativo: la creazione del marchio di abbigliamento **"DiversaMente"**, regolarmente registrato, con anche l'obiettivo di agire sul pregiudizio sociale.

Nello stesso anno 2009 la cooperativa decide di integrare all'inserimento lavorativo, anche servizi socio-sanitari, e nello specifico tutto ciò che riguarda la riabilitazione psichiatrica degli utenti e delle loro famiglie.

Nascono così le collaborazioni con la ASL NA 3 Sud che si articolano principalmente nell'offrire servizi di riabilitazione domiciliare e presso i Centri Diurni.

Nel 2011 la cooperativa decide di certificare il suo processo qualitativo, ritenendo che il modello, l'organizzazione, il gruppo di lavoro, meritassero un confronto con il mondo esterno, con la certificazione di qualità UNI-ISO:9001:2008.

Innumerevoli sono stati i progetti di cui la cooperativa si è fatta promotrice collaborando con Istituzioni Pubbliche e Privati, sempre perseguendo la stessa mission e lo stesso modello: la "persona al centro", da protagonista della propria vita, a protagonista della vita della propria comunità.

I Soci

le attività della cooperativa

I SERVIZI DI RIABILITAZIONE E L'INSERIMENTO LAVORATIVO

La serenità è diritto di tutti.

Troveremmo semplice affrontare le sfide di tutti i giorni se non riuscissimo a sentirci sereni e protetti neppure a casa nostra?
Le persone a cui sono rivolti i nostri servizi respirano, amano e sognano come tutti gli altri, ma diversamente dagli altri, spesso la serenità è loro negata perfino tra le mura domestiche. Con il servizio di **Assistenza Domiciliare**, noi provvediamo non solo alla persona ma accompagnamo l'intera famiglia verso la consapevolezza che è comunque possibile vivere serenamente tra le mura domestiche. Partendo da un contesto familiare, aiutiamo la persona non solo nell'avere cura di sé nella vita quotidiana, ma sostenendola e stimolandola nel recupero dei rapporti familiari ed interpersonali.

Sentirsi bene a casa propria è fondamentale, ma rappresenta solo la prima tappa di un lungo percorso. Quando il tetto familiare ha recuperato il suo ruolo di conforto, è il momento di spalancare la porta di casa per ritrovare il proprio posto nel mondo. Tramite le attività riabilitative svilluppate intorno alla persona, noi la guidiamo al traguardo successivo: recuperare la fiducia in se stesso e nelle proprie capacità, attraverso la promozione di **attività nel Centro Diurno**.

Con la nostra azione si opera poi nel difficile terreno che promuove quel collegamento ideale che dal trattamento clinico, migliorando la qualità di vita del paziente e della sua famiglia, può condurre fino all'**inserimento lavorativo**, con progetti individuali studiati e selezionati in base ai desideri e alle attitudini della persona stessa.

Le attività della Cooperativa favoriscono infine quella consapevolezza dei familiari e della comunità locale tutta che completa il processo di **inclusione sociale**.

La nostra esperienza testimonia con i dati che, nell'ambito dei servizi di salute mentale dell'ASL Napoli 3 Sud, è possibile prendersi cura delle persone lavorando sull'appropriatezza della cura, spostando l'attenzione dal trattamento clinico tout court ai servizi di riabilitazione di assistenza domiciliare, centri diurni ed inserimenti lavorativi. Possiamo affermare, con l'accortenza del caso, che possono essere promossi inserimenti lavorativi con risultati validi quando si costruiscono contesti di lavoro che pongono le relazioni umane e i valori morali e quindi l'uomo al centro dell'azione sociale nel lavoro: contesti che sanno comprendere e valorizzare le differenze ed in cui ognuno può esprimere al meglio le proprie potenzialità.

Per quanto attiene i percorsi di inserimento lavorativo, essi si svolgono prevalentemente all'interno delle aree produttive della Cooperativa e hanno come finalità l'attuazione di un percorso autonomo e consapevole che attraverso azioni di orientamento e formazione mira al recupero delle competenze individuali, lavorative e socio-affettive. Guidiamo la persona individuando e riattivando capacità e competenze, ciò fa si che aumenti in essa l'autostima, la motivazione al cambiamento e la spinta all'autorealizzazione.

I Settori di attività interni dove finora la cooperativa ha sperimentato ed attuato percorsi di inserimento lavorativo sono:

MODA

SERIGRAFIA

GRAFICA & TIPOGRAFIA

WEB DESIGN

In questi ambiti vantiamo clienti privati e pubblici che sostengono con i loro ordini le nostre iniziative e non solo, infatti nell'ambito delle attività esterne sono state fatte esperienze di accompagnamento nei percorsi di inserimento lavorativo in vari settori.

Ma la visione di sviluppo dell'impresa ci proietta verso nuovi traguardi di crescita ed ambizioni imprenditoriali al fine di poter offrire maggiori opportunità e rispondere alle diverse vocazioni personali che caratterizzano e stimolano i destinatari della nostra azione.

CASA ALLOGGIO
LA STELLA NUOVA

La Casa Alloggio Stella Nuova accoglie persone che abbiano bisogno di un intervento psico-socio-riabilitativo che hanno patologie psichiatriche, non in fase acuta o sub acuta, che necessitano di un progetto riabilitativo a medio e lungo termine, con patologie di tipo cronico o sub cronico e con abilità e autonomia sufficientemente conservate.

La Stella Nuova è immersa nel verde, si estende su due livelli, comodi ed accessibili. Un meraviglioso panorama abbraccia tutte le camere degli ospiti.
La Stella Nuova accoglie in regime residenziale fino a 10 ospiti, con la disponibilità di 365 giorni l'anno e h24.
Gli utenti fruiscono di un Progetto Terapeutico Individuale basato sulle risorse autonome, ponendosi come obiettivo le autonomie inclusive.
La formazione e l'orientamento lavorativo, che è il focus della cooperativa, sarà il cardine di tutto il percorso degli ospiti all'interno di "Stella Nuova".

La Stella Nuova utilizza la particolare ubicazione nella natura, ben 10 mila ettari di verde, dove gli ospiti sono coinvolti nella manutenzione, nella raccolta dei frutti, della trasformazione dei prodotti etc.
Nei progetti della Casa Alloggio vi è come attività start-up, quella di coinvolgere gli utenti dal principio in un'iniziativa di Orto Sociale.
La Casa Alloggio è ubicata in Palma Campania, alla via Vicinale.

laSTELLANUOVA
CASA ALLOGGIO

WELFARE ITALIA:
SERVIZI DI SANITA' LEGGERA

La cooperativa Litografi Vesuviani non si è lasciata sfuggire l'occasione di promuovere, seppure in via sperimentale con una limitata sottoscrizione al capitale sociale, la sua partecipazione in un innovativo progetto del sistema di rete nel campo della sanità leggera: Welfare Italia.
Tale progetto si è concretizzato con la realizzazione di un poliambulatorio che si occupa di servizi sanitari e psico-sociali. Il centro, situato nella zona centrale di Napoli alla Via Colonnello Gabriele Pepe 25, offre una vasta gamma di servizi specialistici, dall'odontoiatria alla ginecologia, all'infermieristica e all'oculistica, fino ad arrivare a tutta l'area psicosociale.

La Cooperativa ha deciso di infondere nel progetto la propria visione del welfare tanto da sposare un progetto dove i cardini dello stesso fossero la concezione del paziente non come portatore di una malattia ma come persona da accompagnare nei momenti di difficoltà.

L'innovazione del progetto sta sia nell'individuazione delle famiglie private come interlocutori, scavalcando il sistema pubblico come mercato, sia come sistema di investimenti economici in realtà diverse dall'organizzazione cooperativistica. Per la prima volta infatti la Cooperativa si confronta con investitori privati.

Welfare Italia nasce su tutto il territorio nazionale per essere vicino alle famiglie in tutte le fasi della vita, dall'infanzia alla terza età. I medici e gli operatori sociali aderenti hanno come obiettivi promuovere benessere, rispondere alle necessità quotidiane e gestire situazioni di disagio sul territorio offrendo una gamma di servizi completa, anche a domicilio. Nei luoghi di cura Welfare Italia accogliamo e prendiamo in carico le famiglie e le persone. Infatti i professionisti con cui collaboriamo, gli "Specialisti Speciali", uniscono la qualità e l'eccellenza della cura con l'esperienza e l'attenzione alla persona sviluppata negli anni. Ci occupiamo delle persone sia nei luoghi di cura sia presso le abitazioni, come pure nelle scuole e nelle agenzie del territorio.

Il progetto è un'altra sfida che la cooperativa affronta nell'ottica continua dell'innovazione, perché crediamo fortemente che innovare sia una strada obbligata per lo sviluppo sia della cooperativa, sia di tutto un territorio.

LE PERSONE AL LAVORO

La Cooperativa Litografi Vesuviani è ad oggi composta da 11 soci, da un socio sovventore quale il Consorzio di Cooperative Sociali Proodos e da un socio volontario.
Nonostante la generale crisi economica, negli ultimi 3 anni la Cooperativa ha saputo mantenere la sua posizione nel mercato garantendo il lavoro ai soci ed agli operatori impegnati nell'attività dell'impresa.

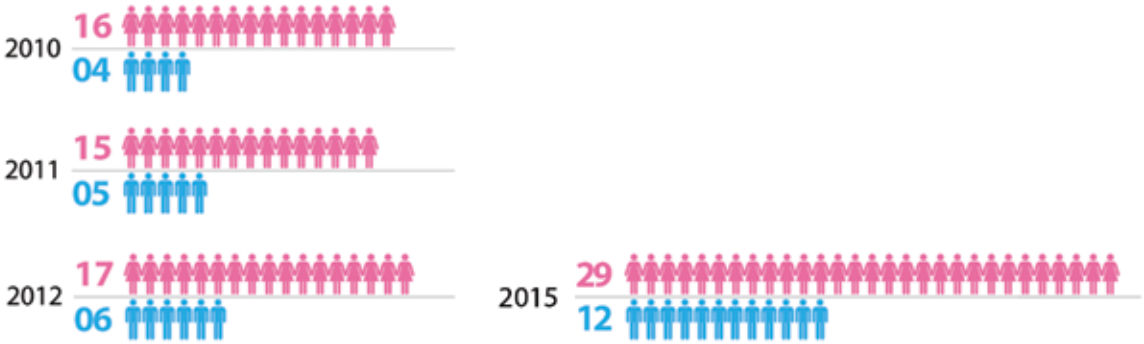

Negli ultimi anni si evidenzia una sostanziale tenuta occupazionale. Costante anche nel rapporto tra lavoratori e lavoratrici, a favore di queste ultime in un rapporto di 3 a 1.

Rileviamo importante evidenziare che la cooperatva ha consolidato posizioni di lavoro a tempo indeterminato a 4 soci afferenti servizi di salute mentale pur impegnando gli altri a tempo determinato ed in maniera intermittente.

l'impatto sulla comunità locale

IL TERRITORIO DI RIFERIMENTO

La cooperativa si costituisce e avvia tutto il suo progetto con un unico fine: migliorare la qualità della vita dei pazienti psichiatrici, specialmente quelli residenti nel territorio della ASL NA 3 Sud.

La Comunità a cui si riferisce il nostro progetto, territorio dell'ASL NA3 SUD è un territorio di circa 1.072.000 cittadini, la più grande ASL Italiana ed Europea, distribuita su una superficie territoriale che circonda completamente il Vesuvio, e il DSM è distribuito su 10 Unità Operative di Salute Mentale. Le strutture di accoglienza sono distinte in 11 Centri Diurni e 6 SIR. I Centri Diurni sono collocati sui territori di Cercola, Marigliano, Nola, Pomigliano D'Arco, Terzigno, Castellammare, Ercolano, S. Giorgio a Cremano, Ercolano, Sorrento, Torre Annunziata, Torre Del Greco. Le strutture residenziali gravitano nei territori di Castellammare, Pimonte, S. Giorgio a Cremano, Sorrento e Terzigno ed il totale dei posti letto è pari a 85. I pazienti che afferiscono al DSM sono 16.783. Il lavoro qualificato dell'equipe sanitaria di coloro che lavorano all'interno dei dipartimenti di salute mentale sempre più riesce a creare le condizioni affinché i pazienti possano partecipare alle attività riabilitative della Cooperativa.
L'impatto delle attività della Cooperativa ha intercettato negli ultimi tre anni circa 1.300 cittadini tra utenti dei vari servizi e le loro famiglie.

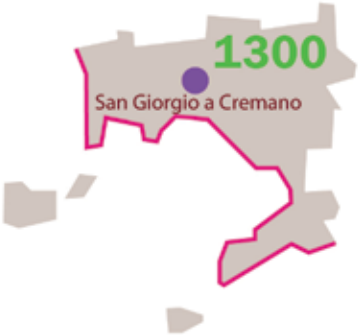

● LITOGRAFI VESUVIANI

ASL	*n° fruitori*
Napoli 3 sud	1.300

Dall'anno 2009 ad oggi, la Cooperativa ha sperimentato la sua azione operando nei servizi di riabilitazione domiciliare e centri diurni nel territorio dell'ASL Napoli 3 Sud, nei comuni di San Giorgio a Cremano, Portici, Ercolano, Torre del Greco, Torre Annunziata, Castellammare di Stabia, Sorrento, Nola, Marigliano, Pomigliano e Volla.

In diversi casi si riesce anche a promuovere le condizioni di permanenza degli utenti nella famiglia con benefici che hanno una ricaduta diretta sulla spesa connessa alla riduzione dei ricoveri oltre che a quelli dei servizi di residenzialità protetta; la valutazione dell'impatto positivo, con riferimento a quest'ultimo effetto, andrebbe opportunamente indagata.

Qui presentiamo un'analisi di tipo sociale ed economica dei dati emersi dall'analisi delle storie degli utenti seguiti, rilevati dalla nostra esperienza e dall'indagine approfondita presso le famiglie sulle dinamiche dei ricoveri.
Riteniamo importanti i risultati di questa analisi, come di seguito evidenziata, anche per fornire indicazioni utili agli stessi operatori sanitari dell'ASL NA3 Sud, per eventuali e successivi approfondimenti.

L'impatto sociale dell'azione della Cooperativa si esprime, e può essere quindi tradotto, sia nello spostamento della spesa pubblica in termini qualitativi che nella riduzione della stessa: si è passati infatti da una spesa legata al ricovero con un basso impatto riabilitativo ad un servizio riabilitativo favorente l'inclusione sociale con una riduzione elevata del tasso di recidività nel ricovero.
Quanto affermato è evidenziato e quantificato nei grafici e tabelle seguenti che rappresentano dati rilevati sugli utenti seguiti dalla Cooperativa nei servizi di riabilitazione domiciliare, presso i centri diurni e di inserimento lavorativo. :

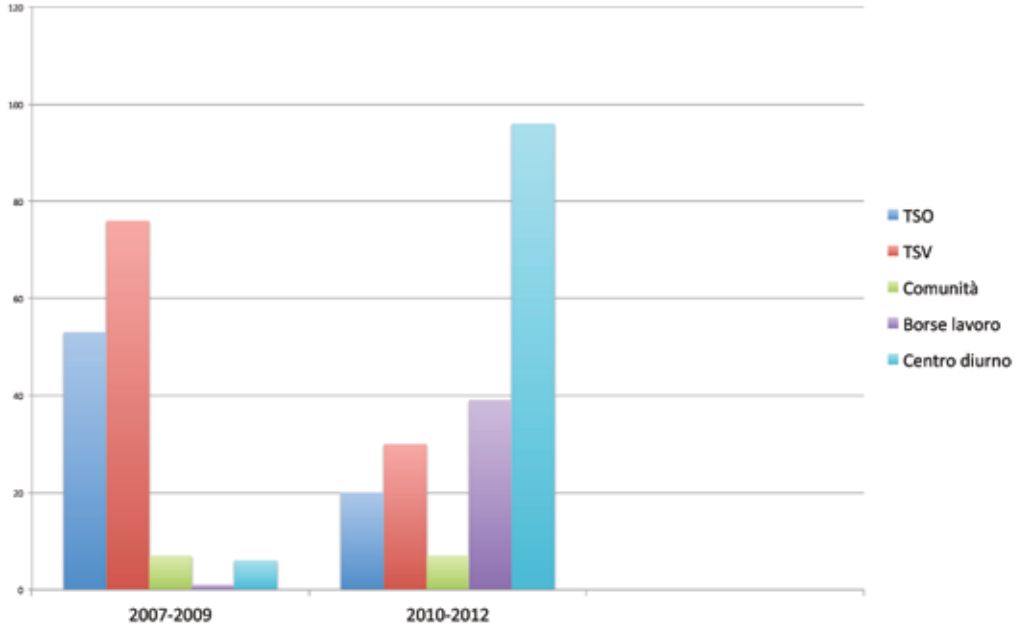

Dati rilevati prima e dopo i servizi di riabilitazione

Numero ricoveri ospedalieri ed inserimenti in comunità			
	TSO	TSV	Comunità
2007-2009	53	76	7
2010-2012	20	30	7

Centri diurni	Borse lavoro
6	1
90	39

Dal grafico e dalla tabella di riferimento si evince:
- una notevole riduzione dei Trattamenti Sanitari Obbligatori (TSO) e dei Trattamenti Sanitari Volontari (TSV);
- l'invarianza dei ricoveri in comunità residenziali;
- l'incremento esponenziale della domanda di servizi di centro diurno proveniente dall'offerta dei servizi domiciliari;
- l'incremento esponenziale del potenziamento delle risorse personali degli utenti per la previsione di accesso a borse lavoro.

Senza tenere in conto il risparmio per il mancato incremento dei costi per i ricoveri in comunità residenziali, ma tenuto conto che il costo imputato per ciascun ricovero ospedaliero con diagnosi di psicosi - la patologia più frequente tra i nostri utenti - è pari ad € 4.376,74, emerge che il valore aggiunto dell'intervento assicurato dalla Cooperativa produce un risparmio medio su questi servizi di € 115.254,15 all'anno, pari nel triennio ad un risparmio complessivo di € 345.762,46.

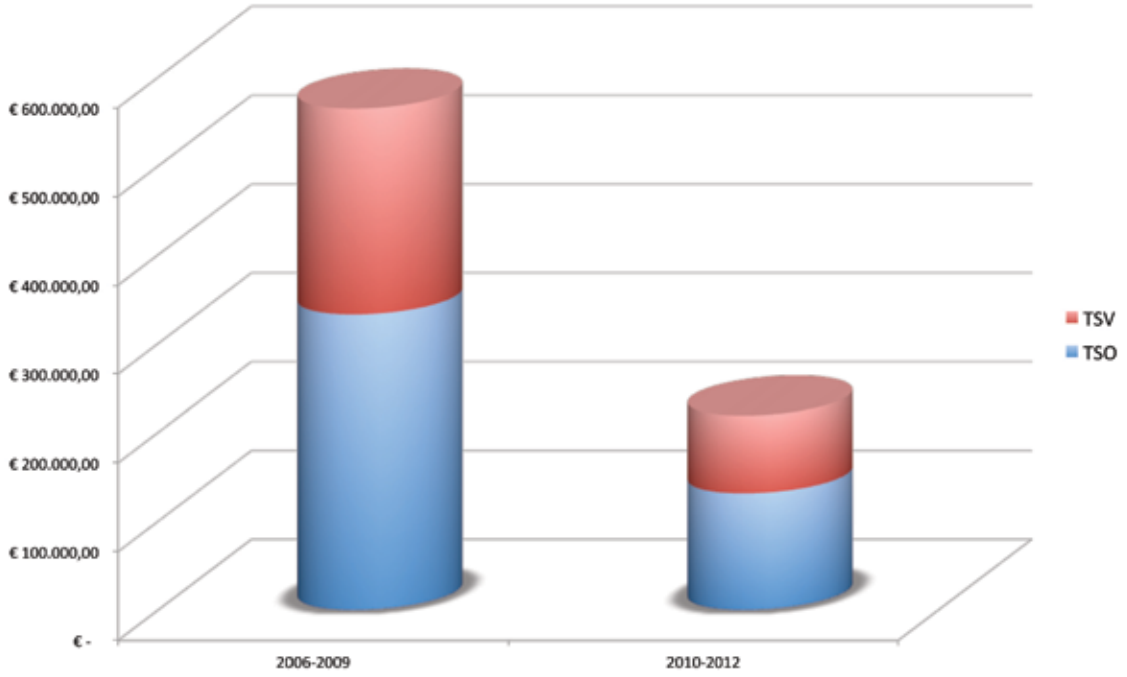

Spesa per ricoveri in TSO e TSV prima e dopo servizi di riabilitazione

la rete sociale

DAL NAZIONALE AL LOCALE

GRUPPO COOPERATIVO cgm

La cooperativa aderisce al consorzio napoletano di imprese sociali "Proodos". La scelta strategica di adesione al consorzio Proodos nasce nel 2004 dalla necessità di sviluppare specifiche aree orientandoci ad acquisire competenze e capacità di gestione complessive rispetto alle esigenze di coloro che fruiscono dell'intervento della Cooperativa.

Il consorzio Proodos assicura supporto logistico e servizi di informazione, progettazione, consulenza, formazione e general contracting contribuendo ad un'evoluzione qualitativa ed offrendole la possibilità di creare nuovi legami, non solo sul territorio campano, ma anche su quello nazionale.

Il consorzio Proodos è infatti parte del gruppo cooperativo nazionale CGM; un gruppo cooperativo che da 25 anni opera sul territorio nazionale con la finalità di sostenere, attraverso attività di consulenza, formazione e assistenza, la nascita e lo sviluppo di reti consortili di cooperazione di solidarietà sociale.

La dimensione in cui opera la cooperativa Litografi Vesuviani si arricchisce quindi anche degli apporti intercooperativi e solidali tra le imprese della rete. Condivisione di progetti, innovazione e ricerca, alta formazione, scambio di buone prassi e collaborazione operativa sono solo alcuni dei valori che la rete tra imprese produce.

ONLUS PROODOS consorzio cooperative sociali

Ecco che la logica di rete si ripete nei rapporti locali nella convinzione che la valorizzazione delle relazioni è elemento che caratterizza l'appartenenza e il riconoscimento in ogni realtà locale.

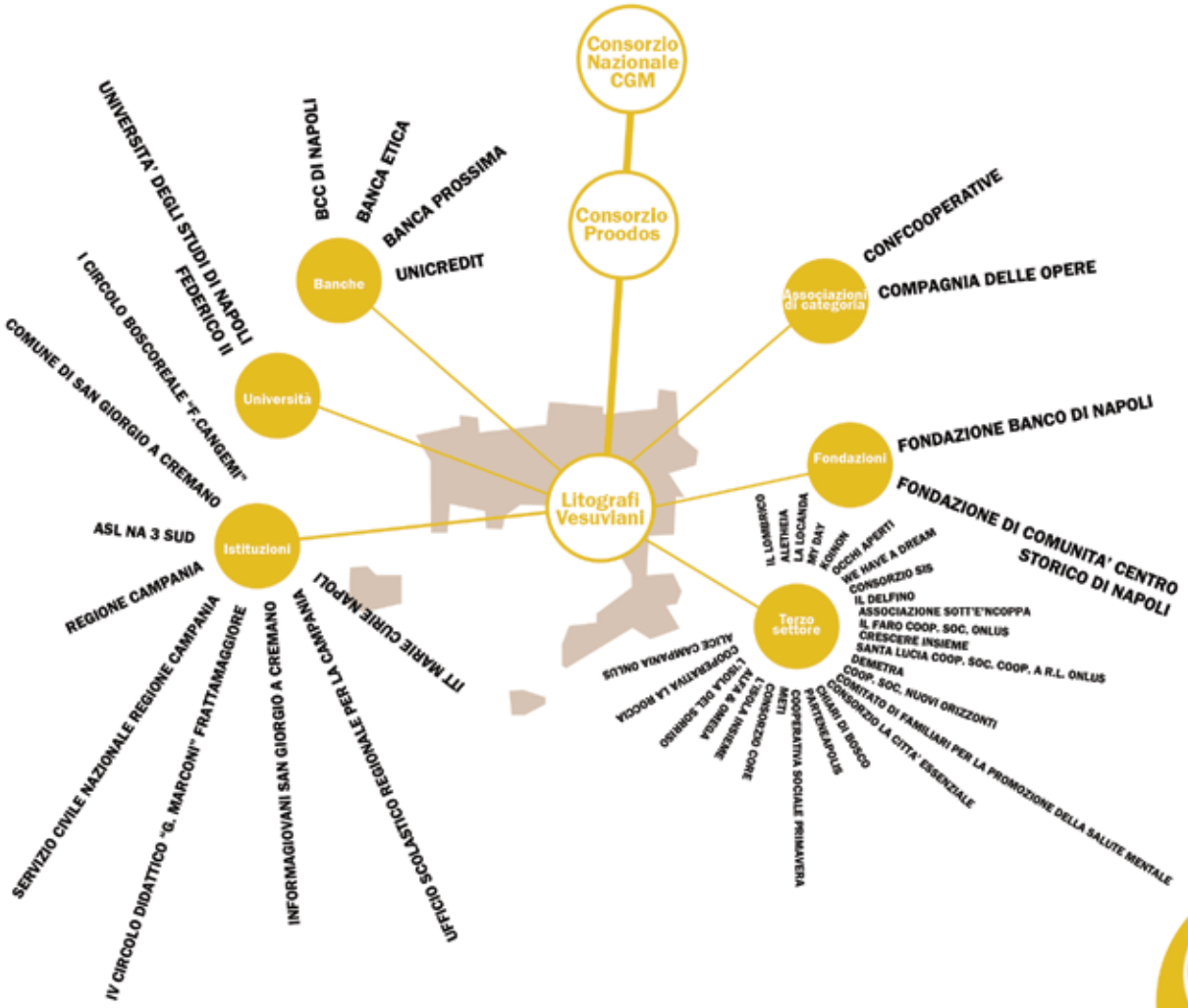

noi e le famiglie

DAL COMITATO ALL'ASSOCIAZIONE: I FAMILIARI

Associazione Fa-Miliari per la Promozione della Salute Mentale

Le relazioni familiari e le dinamiche che si creano all'interno della famiglia contribuiscono a formare tutto di noi, sia il bello che il brutto, sia il buono che il cattivo. Esse insegnano ad amare, a scegliere, a distinguere il bene dal male, ci tramandano valori e tradizioni intergenerazionali creando legami forti e duraturi oppure profonde ferite.

Quando talvolta la famiglia si trova ad affrontare un problema di salute mentale interno ad essa può provare solitudine, smarrimento, paura. La convivenza con persone non del tutto autonome richiede continua e stressante attenzione da parte di uno o più membri del gruppo che si trovano a subire limitazioni, talvolta notevoli, della propria libertà. Per quanto all'inizio sopravviva l'intenzione di intrattenere rapporti corretti con gli altri membri della famiglia, le sensazioni di impotenza e frustrazione che lentamente emergono con gli anni e le consuetudini rendono difficili dialogo e comprensione. A sentimenti naturali quali l'amore e l'attaccamento si sostituiscono sentimenti di ostilità e sensi di colpa. Si creano profonde ferite e paure e ci si chiude completamente alle sane relazioni sociali. Inoltre la famiglia, nell'affrontare tale problema, spesso si irrigidisce intorno a schemi fissi.

Il nostro modello incentrato sulla persona prevede il coinvolgimento della famiglia come elemento principale del percorso riabilitativo di ciascuno e parte attiva all'interno del percorso stesso.
Accogliamo la persona sviluppando un progetto individuale fondato sulle attitudini personali e sulle competenze da sviluppare.
Sosteniamo la famiglia nel prendere parte al progetto sviluppato entrando nella vita della persona anche sul lavoro, partecipando ad incontri con i medici referenti e a riunioni a cadenza mensile con l'equipe multidisciplinare della cooperativa per creare momenti di incontro dove poter non solo parlare delle problematiche personali e dei rapporti interpersonali ma anche dei progressi lavorativi che generano un notevole miglioramento da un punto di vista terapeutico.

Dal legame che ci unisce, operatori, utenti e familiari, nasce a Settembre del 2012 il Comitato di Familiari per la Promozione della Salute Mentale. Il Comitato accoglie persone che hanno vissuto direttamente le problematiche psicologiche ma anche persone spinte semplicemente da sentimenti di solidarietà ed altruismo che sono disposte a collaborare nelle attività proposte per un obiettivo comune: la promozione della Salute Mentale. Ecco che il comitato vuole aprirsi al territorio con la costituzione di una Associazione di auto mutuo aiuto.
L'Associazione dei familiari sarà fondamentale per le stesse famiglie come strumento per interloquire con gli altri attori del territorio e per dare maggiore voce ai bisogni espressi dalle stesse famiglie in modo trasparente ed efficace.

i dati economici

CAPITALE SOCIALE

Dettaglio Capitale Sociale		
	Soci	Totale
Soci	11	€ 3.098,76
Sovventori	1	€ 5.000,00
	Totale	€ 8.098,76

LA PRODUZIONE

Dettaglio fatturati per tipologia di attività			
	2014	2013	2012
Attività di servizi socio-assistenziali			
Attività di inserimento lavorativo	€ 913.298	€ 402.569	€ 366.534

Risultato d'esercizio

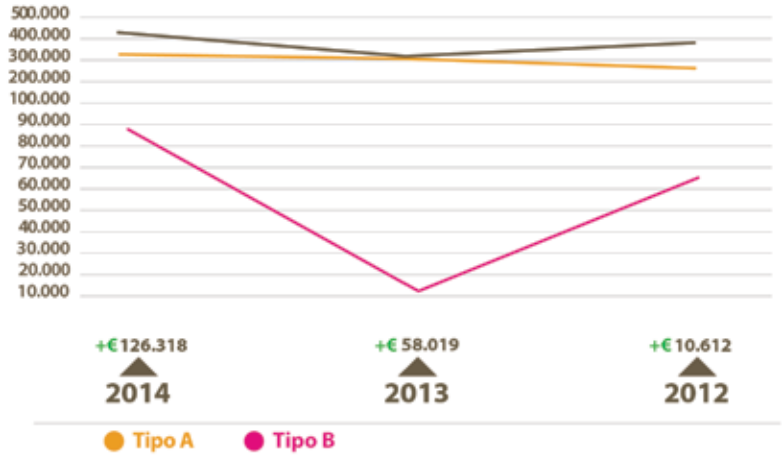

Nel corso del biennio si osserva un incremento del risultato di esercizio che denota una ripresa post-crisi che permetterà alla Cooperativa di sviluppare nuovi investimenti per l'anno 2016.

PROGETTI FUTURI

ORTO SOCIALE

Nei progetti futuri della Cooperativa c'è sicuramente come priorità quello della realizzazione di un orto sociale a km 0 che possa offrire alla comunità circostante che, come abbiamo visto nella scheda precedente, ha una densità di popolazione molto elevata.
Nel comune adiacente a quello di San Giorgio a Cremano, sempre alle falde del Vesuvio, comune di Portici, la Cooperativa avrà in concessione gratuita un terreno dove sarà possibile la coltivazione dei prodotti dell'orto e soprattutto la coltivazione del Pomodorino del Piennolo.
La rete che collaborerà alla realizzazione del progetto sarà costituita da una cooperativa di agronomi, dall'Università di Agraria di Portici, da FEDAGRI, e dal DSM dell'ASL Napoli 3 Sud.

Il valore aggiunto dei prodotti di un orto km0 è da ricercare soprattutto nella loro freschezza. È quindi evidente che il core business di questa attività risiede nella vendita di prodotti freschi, concorrenziali rispetto a quelli dei negozi o dei supermercati perché di orgine controllata e garantita.
Oltre a tale produzione il progetto è quello di realizzare una produzione di nicchia, quale il "Pomodorino del Piennolo del Vesuvio", che è uno dei prodotti più antichi e tipici dell'agricoltura campana, tanto da essere persino rappresentato nella scena del tradizionale presepe napoletano.
Oltre alla vendita del prodotto fresco una caratteristica peculiare riguarda la conservazione del pomodoro al Piennolo appunto, che permette ai pomodori di essere conservati molti mesi senza essere essiccati.

Le attività prevalenti dell'orto saranno:

- *Corsi di horticultural therapy*
- *Vendita nei mercati cittadini*
- *Postazione take away*
- *Conservazione e distribuzione a km0*
- *Corsi-workshop sulla trasformazione/conservazione degli ortaggi*
- *Visite didattiche*

i progetti del 5 x mille

UN SOSTEGNO CONCRETO ALL'ASSOCIAZIONE DEI FAMILIARI

C M I L L E N Q U E

Ogni anno la Cooperativa Litografi Vesuviani decide di sposare una causa sociale, investendo capitale umano e finanziario.
Con i proventi del contributo proveniente dal 5xMille per le scelte effettuate a favore della cooperativa sulle dichiarazioni dei redditi per il 2015 che si perfezioneranno entro il 30 giugno 2016, abbiamo scelto di sostenere la promozione dell'orto sociale a km0.
Per dare maggior visibilità ai problemi, alle necessità, ma anche ai successi e alle conquiste, di chi nella propria vita si è trovato ad affrontare una qualunque forma, anche lieve, di disagio, è necessaria la presenza costante di opportunità lavorative congrue, attraenti, e sostenibili per chi soffre di un disagio psichico.
Quanto più saranno diversificate le attività della Cooperativa maggiori saranno le opportunità lavorative per i soci e per i futuri soci.

Per destinare il 5xMille ai Litografi Vesuviani basterà inserire il codice fiscale 03843961214 nel riquadro "Sostegno del volontariato" e firmare nello spazio sottostante.

conclusioni

RINGRAZIAMENTI

Siamo consapevoli che tutto quello che siamo riusciti a fare finora e quanto potrà essere realizzato nel futuro non è stato e non sarà solo frutto della nostra determinazione ma anche dell'impegno di tutti quelli che ci sono stati vicini e che credono in noi.

In primo luogo vogliamo ringraziare l'ASL Napoli3 Sud che ha costituito, per la volontà scientifica e la capacità degli operatori sanitari, il contesto su cui è stato possibile innestare l'esperienza di Litografi Vesuviani.

Insieme all'Asl ringraziamo il Comune di San Giorgio a Cremano che ospita l'esperienza imprenditoriale sin dalla sua nascita.

Un grazie agli operatori tutti, per l'impegno e la dedizione fin quì profusa e che speriamo di avere sempre con noi anche in futuro.

Un grazie speciale ai volontari che dedicano parte del loro tempo libero alla realizzazione dei nostri sogni, con le loro idee, le loro azioni.

Grazie all'associazione dei familiari che condividono con noi tutti i progetti, presenti, futuri, folli.

La Cooperativa Litografi Vesuviani

litografi vesuviani
cooperativa sociale

San Giorgio a Cremano 31/12/2015

Litografi Vesuviani
Servizi Salute e Lavoro
Soc. Coop. Soc. a r.l.

Via Sandriana, 16
80046 San Giorgio a Cremano (NA)
Tel./Fax: 081 476555
www.litografivesuviani.com
info@litografivesuviani.com

/Litografi.Vesuviani